

ID 18403
AS 93/2021



REGOLAMENTO PARTICOLARE DI GARA (RPG) AUTOSTORICHE

REGOLARITA' SPORT - 2021 --

(il presente regolamento è stato aggiornato il 2 febbraio 2021)

L'Organizzatore è autorizzato ad effettuare il download, dal sito Internet ACI Sport, del presente regolamento particolare-tipo.

Il modello si compone di tre parti:

1. Regolamento tipo
2. Foglio firme (penultima pagina del modello)
3. Foglio richiesta di eventuali deroghe (ultima pagina del modello)

Non saranno accettati, ai fini del rilascio del permesso di organizzazione, regolamenti di gara che non siano stati redatti utilizzando il presente modello ed inoltrati secondo le seguenti modalità:

Modalità di compilazione ed inoltro:

1. Regolamento tipo:

Deve essere compilato elettronicamente nelle sue parti editabili ed inserito, a cura dell'Organizzatore, nella apposita sezione all'interno dell'Area Riservata del sito ACI Sport.

2. Foglio firme:

Deve essere stampato, compilato e firmato dall'Organizzatore e dal legale rappresentante; devono altresì essere presenti anche le firme del Delegato Regionale e del Direttore di gara.

La copia scansionata e digitalizzata (in formato pdf) del foglio firme dovrà essere inviata ad ACI Sport per il tramite del seguente indirizzo di posta elettronica:

"segreteriaistoriche@aci.it"

3. Foglio richiesta di eventuali deroghe:

Deve essere stampato, compilato e firmato dall'Organizzatore.

La copia scansionata e digitalizzata (in formato pdf) del foglio richiesta deroghe dovrà essere inviata ad ACI Sport con le stesse modalità descritte per il foglio firme.

ORGANIZZATORE: MEDIA RALLY E PROMOTION SSDRL LIC. N.: 388952

CO ORG.: LIC. N.:

IN AFFIANCAMENTO CON:

DENOMINAZIONE GARA: 3° RALLY CLASSIC DI SALSOMAGGIORE TERME

DATA: 31.07-01.08 2021 ZONA: 3

EVENTUALI GARE IN ABBINAMENTO:

DENOMINAZIONE GARA 1: 4° RALLY DI SALSOMAGGIORE TERME

DENOMINAZIONE GARA 2: 3° RALLY HISTORIC DI SALSOMAGGIORE TERME

TIPO GARA 1: RALLY MODERNO TIPO GARA 2: RALLY STORICO

RICHIEDI OSSERVAZIONE PER CANDIDATURA TITOLAZIONE 2020 (apporre una croce sull'opzione scelta) SÌ NO

PROGRAMMA

Iscrizioni

Apertura (1) data: 01/07/2021

Chiusura (2) data: 21/07/2021

ora: 00.00

Distribuzione Road Book

località1: Palazzo Congressi, Salsomaggiore Terme

località2:

località3:

data1: 24/07/2021

dalle: 13.00

alle: 17.00

data2: 30/07/2021

dalle: 12.00

alle: 16.00

data3:

dalle:

alle:

Verifiche sportive ante gara

località1: online
 località2:
 data1: data2:
 dalle: alle: dalle: alle:

Verifiche tecniche ante gara

località1: Centro Accrediti, Palazzo Congressi - Salsomaggiore T.
 località2:
 data1: 30/07/2021 data2: 31/07/2021
 dalle: 18.00 alle: 20.00 dalle: 07.00 alle: 10.00

Verifiche tecniche post gara

località: Autofficina Santi, Salsomaggiore T.
 data: 01.08.21
 ora:

Esposizione Ordine di Partenza

località: Albo di Gara online - Direzione Gara, Palazzo Congressi
 data: 31/07/2021
 ora: 15.00

Briefing con Direttore Gara

(Se distribuito in formato cartaceo scrivere "Consegnato a mano" nel campo località)

località: consegnato a mano
 data:
 ora:

Parco partenza (Facoltativo)

Ingresso

località:
 data:
 ora:

Partenza

Partenza prima vettura

località: Parcheggio della Copertura, Salsomaggiore T.
 data: 31/07/2021
 ora: 8 MINUTI DOPO L'ULTIMA VETTURA RALLY STORICO

Arrivo

Arrivo prima vettura

località: Parcheggio della Copertura, Salsomaggiore T.
 data: 01/08/2021
 ora: 8 Minuti dopo l'arrivo dell'ultima vettura storica

Esposizione Classifiche

(orario presumibile)

località: Albo di gara online - Direzione Gara, Palazzo Congressi
 data: 01/08/2021
 ora: 20.40

Premiazione

località: Parcheggio della Copertura, Salsomaggiore T.
 data: 01/08/2021
 ora:

Direzione di Gara

località: Palazzo Congressi, Salsomaggiore T.

Sincronizzazione (sistemi cronometraggio organizzazione) (4)

DCF77



UTC(GPS)



(apporre una croce sull'opzione scelta)

ART. 1 - ORGANIZZAZIONE

Il presente Regolamento Particolare è redatto in conformità del Codice Sportivo Internazionale (e suoi allegati in quanto applicabili), al Regolamento Nazionale Sportivo (e Regolamenti di Settore in quanto applicabili), e alle altre disposizioni dell'ACISport secondo i quali deve intendersi regolato quanto non indicato negli articoli seguenti.

L'organizzatore dichiara che la gara è munita delle necessarie autorizzazioni amministrative e coperture assicurative.

ART. 2 - UFFICIALI DI GARA

V. DELEGHE GUG

Direttore di Gara:	Galvani Vittorio	lic. n.	72053
Giudice Unico (5):	Omodei Guido (direttore gara aggiunto)	lic. n.	343439
Commissari Sportivi	Merchiori Giancarlo	lic. n.	16392
		lic. n.	
Verificatori Sportivi	Braga Barbara	lic. n.	222239
	Gatti Giovanni	lic. n.	209833

Commissari Tecnici Bertapelle Giorgio lic. n. 54792
[] lic. n. []

Verificatori Tecnici [] lic. n. []
[] lic. n. []

Prima riunione collegio CCSS loc. Palazzo Congressi, Salsomaggiore T.

Data: 30/07/2021 Ora: 17.00

Segretario/a collegio CCSS Barbieri Antonella lic. n. 231254

Segretario di manifestazione: Guffi Martina Ilaria

lic. n. 74063

Commissari di percorso (AA.CC.):

PR, PV, MO, CR

Servizio Cronometraggio curato da: FICR PARMA

lic. n. []

Capo Servizio cronometraggio: BELLOMI FRANCO lic. n. []

Compilatore classifiche (6): BELLOMI FRANCO lic. n. []

Addetto Relaz. concorrenti: MALVEZZI LUCA lic. n. 23671

Medico di gara: MISLEY ALESSANDRO lic. n. 239703

Responsabile Off. Stampa: DEL VITTO LUCA

ART. 3 - GARA

L'Organizzatore MEDIA RALLY E PROMOTION SSDRL

Titolare della licenza n. 388952, indice ed organizza, in data []

una gara automobilistica di regolarità Classica per Auto Storiche denominata:

3° RALLY CLASSIC DI SALSOMAGGIORE TERME

La zona di appartenenza della gara è la (7) 3 La gara si svolgerà su n. 2 giorni (8).

ART. 4 VETTURE AMMESSE

Le vetture devono appartenere, inoltre, ai seguenti periodi di classificazione:

E	costruite dal	1947 al 1961;
F	costruite dal	1962 al 1965;
G	costruite dal	1966 al 1971;
H	costruite dal	1972 al 1976;
I	costruite dal	1977 al 1981;
J1	costruite dal	1982 al 1985;
J2	costruite dal	1986 al 1990

Ciascuna vettura dovrà essere inclusa in ciascun periodo in base all'effettivo anno di costruzione.

Le vetture ammesse sono così suddivise:

2° raggruppamento:	vetture appartenenti al Periodo di classificazione E (costruite dal 1947 al 1957)
3° raggruppamento:	vetture appartenenti al Periodo di classificazione E (costruite dal periodo 1958 al 1961)
4° raggruppamento:	vetture appartenenti al Periodo di classificazione F (costruite dal 1962 al 1965)
5° raggruppamento:	vetture appartenenti al Periodo di classificazione G (costruite dal 1966 al 1971)
6° raggruppamento:	vetture appartenenti al Periodo di classificazione H (costruite dal 1972 al 1976)
7° raggruppamento:	vetture appartenenti al Periodo di classificazione I (costruite dal 1977 al 1981)
8° raggruppamento:	vetture appartenenti al Periodo J1 (costruite dal 1982 al 1985)
9° raggruppamento:	vetture appartenenti al Periodo J2 (costruite dal 1986 al 1990)

Le vetture ammesse sono suddivise secondo l'allegata tabella in base alle 9 divisioni, che partono dal 1958.

Le vetture di produzione, le vetture dotate di fiche d'identità ACISport "Regolarità Produzione" e le vetture con targa "prova" non saranno ammesse.

ART. 5 - PERCORSO

Il percorso di gara avrà una lunghezza complessiva di Km (9) e sarà descritto nella tabella delle distanze e dei tempi allegata al presente regolamento particolare, di cui fa parte integrante, e nel Road Book. La tabella delle distanze e dei tempi indicherà anche le modalità di svolgimento delle prove cronometrate.

Saranno previsti:

n. prove cronometrate

n. prove di media

n. controlli orari

n. controlli a timbro

La partenza sarà data a

con inizio alle ore

del

e l'arrivo a

con inizio alle ore

del

La gara si svolgerà su strade aperte al traffico con velocità medie non superiori a Km/h (10)

ART. 6 - ISCRIZIONI

Le iscrizioni, da inviare a (11), accompagnate

da una tassa di iscrizione di € (Euro) di cui € (Euro) parte sportiva

ed € (Euro) parte ospitalità (facoltativa) (12).

Le iscrizioni saranno aperte e chiuse nei giorni e negli orari indicati nel programma.

ART. 7 - OBBLIGHI GENERALI

Procedura per le verifiche ante-gara, consegna numeri di gara:

Le verifiche sportive (consegna numeri di gara) saranno effettuate in base all'elenco iscritti (trasmesso all'ACISport nei termini previsti dal RSN copia del quale dovrà essere consegnata a ciascun commissario tecnico preposto alle verifiche tecniche).

La corretta compilazione della procedura on-line gare e calendari permette di inserire tutte le indicazioni relative al concorrente conduttore permettendone quindi l'inserimento nell'elenco iscritti. Per snellimento della procedura del ritiro dei numeri di gara dovranno essere presentati soltanto i seguenti documenti:

- documento d'identità
- il certificato medico qualora dalla procedura on line lo stesso risulti scaduto

Le vetture devono essere munite di uno dei seguenti documenti sportivi in corso di validità:

- FICHE ACI DI REGOLARITA' AUTOSTORICHE
- HTP FIA O HTP ACI
- Certificato d'iscrizione al Registro Club AcI Storico
- Fiche FIVA-ASI Certificato di omologazione o d'identità ASI (TARGA.ORO)
- Certificato d'iscrizione al Registro Storico Nazionale AAVS

Limitatamente alle vetture con immatricolazione estera:

- Lasciapassare regolarità autostoriche FIA;
- Carta d'identità FIVA;
- autorizzazione scritta della propria A.S.N. se la stessa non appartiene alla U.E. /se ciò non è stato incluso nella scheda d'iscrizione.
- ricevuta dell'avvenuto pagamento della tassa d'iscrizione.

Indipendentemente dal documento sportivo presentato per l'ammissione alle gare la configurazione delle vetture deve essere conforme ai criteri previsti dalla regolamentazione ACI.

Le vetture con immatricolazione estera iscritte da equipaggi stranieri e sprovviste dei documenti elencati nel presente articolo, possono essere ammesse con una dichiarazione di conformità alle norme sportive rilasciata dai concorrenti stessi agli Organizzatori e da questi controfirmata.

L'inosservanza anche di una sola delle precedenti disposizioni è motivo di non ammissione alla gara, con decisione dei Commissari Sportivi/ Giudice Unico. Parimenti, possono non essere ammesse le vetture che non dessero sufficienti garanzie di idoneità e sicurezza.

Le vetture con targa "prova" non sono ammesse.

I concorrenti che non esibiranno i documenti sopra richiesti, non saranno ammessi alla competizione. Dopo le verifiche sportive i concorrenti riceveranno tutti i documenti necessari per presentarsi alle verifiche tecniche. Compresi eventuali circolari informative ed altre istruzioni impartite dalla Direzione Gara. Riceveranno i numeri di gara ed i Pass identificativi.

ART. 8 - RIORDINAMENTI (13)

(14)

saranno previsti dei riordinamenti della durata di 40 minuti primi presso il Parcheggio della Copertura a Salsomaggiore T.

(15)

ART. 9 - TEMPO MASSIMO

Un equipaggio sarà considerato fuori tempo massimo:

- se transiterà ad un controllo orario con un ritardo superiore a 15 minuti primi;

- se accumulerà ritardi a più controlli complessivamente superiori a (16) 30 minuti primi

ART. 10 - ARRIVO

Parceggio della Copertura, Salsomaggiore T.

Il controllo di arrivo sarà collocato in località

e aperto alle ore (17)

18.15

ART. 11 - CLASSIFICHE

Saranno redatte le seguenti classifiche:

- a) generale;
- b) di divisione;
- c) speciali (18);

d) femminili

ART. 12 - PREMI

La gara sarà dotata dei seguenti premi d'onore (19)

- per i primi 3 della classifica generale;
- per i primi 3 delle classifiche di divisione;
- per il/i 3° Trofeo di Tabiano Terme delle classifiche speciali (se previste)
- per l'equipaggio femminile

ART. 13 - DISPOSIZIONI GENERALI

Per il fatto stesso dell'iscrizione alla gara, ciascun concorrente dichiara per sé e per i propri conduttori, navigatori, dipendenti e incaricati:

- di riconoscere ed accettare le disposizioni del Regolamento Nazionale Sportivo (e sue Norme Supplementari) e del presente regolamento di gara, impegnandosi a rispettarle e a farle rispettare;
- di impegnarsi a risolvere qualsiasi controversia, che potesse insorgere per fatti derivanti dall'Organizzazione e dallo svolgimento della gara, mediante i meccanismi e i metodi di soluzione predisposti dall'ACI, rinunciando ad adire altre autorità che non siano quelle sportive per la tutela dei suoi diritti ed interessi e di quelli dei propri conduttori, navigatori, dipendenti e incaricati;
- di ritenere sollevati l'Automobile Club d'Italia, l'Organizzatore e tutte le persone addette all'organizzazione, gli Automobile Club comunque interessati alla gara, gli Ufficiali di gara ed i proprietari dei percorsi dove si svolge la gara da ogni responsabilità circa eventuali danni occorsi ad esso concorrente, suoi conduttori, navigatori, dipendenti e incaricati o cose, oppure prodotti o causati a terzi o cose da esso concorrente, suoi conduttori, navigatori, dipendenti e incaricati.

ART. 14 - ALLEGATI

I seguenti allegati fanno parte integrante del presente regolamento particolare di gara:

- tabella delle distanze e dei tempi;
- mappe del percorso di gara;
- planimetrie delle prove cronometrate (20).

Art. 15 - ASSICURAZIONE

L'Organizzatore, quale titolare di licenza sportiva, sin dal momento della relativa sottoscrizione aderisce alla vigente normativa sportiva.

In tale contesto conferma di avere piena conoscenza del fatto che la polizza RC, menzionata dall'art. 56 del RSN, risponde ai canoni previsti dall'art. 124 del codice delle assicurazioni, con i minimi di legge, e non solleva i Concorrenti ed i Conduttori da qualsiasi responsabilità in cui possano eventualmente incorrere al di fuori dell'oggetto dell'assicurazione e ulteriori condizioni generali e speciali di polizza come pubblicate sul sito federale e comunque richiedibili alla Compagnia di Assicurazioni.

NOTE:

NB: Per la partecipazione alle Gare di **REGOLARITA' SPORT** i componenti l'equipaggio dovranno essere in possesso minimo di Licenza di Regolarità e di Certificato Medico di Idoneità Sportiva Agonistica.

- (1) L'apertura delle iscrizioni non può essere precedente alla data di approvazione del presente R.P.
- (2) Almeno 3 giorni prima della data di inizio della gara (gare nazionali).
- (3) Facoltativo.
- (4) Apporre una croce sull'opzione scelta.
- (5) Gli Organizzatori hanno la facoltà di richiedere la designazione di un Giudice Unico al posto del Collegio dei Commissari Sportivi. Se l'Organizzatore si avvale di questa facoltà, dovrà formulare specifica richiesta.
- (6) Il compilatore delle classifiche può essere persona diversa dal Capo Servizio Cronometraggio.
- (7) Indicare la Zona.
- (8) Uno o più giorni.
- (9) Massimo 350 Km per giornata di gara.
- (10) Le medie devono essere stabilite in funzione delle caratteristiche del percorso e devono rispettare i limiti previsti dall' RDS Autostoriche.
- (11) Indicare il destinatario e l'indirizzo completo.
- (12) Eventuali proposte di forfait per soggiorno e/o ospitalità non potranno essere incluse nella tassa di iscrizione,
- (13) Facoltativi.
- (14) Se ne è previsto più di uno, inserire "Saranno istituiti dei riordinamenti della durata di _____ minuti primi nelle seguenti località: _____".
Se ne è previsto uno solo, inserire "Sarà previsto un riordinamento della durata di _____ minuti primi nella seguente località: _____".
- (15) Se non ne sono previsti, inserire "Non saranno previsti riordinamenti".
- (16) Indicare "30 minuti primi" se la gara si svolge in una giornata oppure "30 minuti primi per giornata" se la gara si svolge in due o più giornate.
- (17) Se la gara si svolge su due o più giornate, indicare gli orari di arrivo per giornata.
- (18) Facoltative (Femminili, ecc.). Se previste, indicarle. Le classifiche dovranno essere compilate senza scarti ai sensi RDS Regolarità, controlli tempi per giornata di gara max 1.
- (19) I premi indicati sono quelli minimi che l'Organizzatore deve prevedere. Quantità maggiori sono facoltative.
- (20) L'obbligo delle planimetrie esiste soltanto per le prove su aree attrezzate, su circuiti provvisori, autodromi, kartodromi. Se non è prevista alcuna di queste prove, non selezionare la checkbox.

LE VETTURE AMMESSE SONO COSÌ SUDDIVISE:

CLASSIFICAZIONE	VETTURE COSTRUITE	CILINDRATA	CATEGORIA
1a	dal 1958 al 1965	fino a 1600	corsa
2a	dal 1958 al 1965	da 1601 a 2000	corsa
	dal 1966 al 1971	fino a 1300	corsa
3a	dal 1958 al 1965	oltre 2000	corsa
	dal 1966 al 1971	da 1301 a 1600	corsa
4a	dal 1966 al 1971	da 1601 a 2000	corsa
	dal 1972 al 1976	fino a 1300	corsa
5a	dal 1966 al 1971	oltre 2000	corsa
	dal 1972 al 1976	da 1301 a 1600	corsa
6a	dal 1972 al 1976	da 1601 a 2000	corsa
	dal 1977 al 1981	fino a 1300	corsa
7a	dal 1982 al 1986	fino a 1300	corsa
	dal 1972 al 1976	oltre 2000	corsa
8a	dal 1977 al 1981	da 1301 a 1600	corsa
	dal 1982 al 1986	da 1301 a 1600	corsa
9a	dal 1977 al 1981	oltre 1600	corsa
	dal 1982 al 1985	oltre 1600	corsa
9a	dal 1987 al 1990	Fino a 1300	Corsa
9a	dal 1987 al 1990	Da 1301 a 1600	Corsa
9a	dal 1986 al 1990	Oltre 1600	Corsa
9a	dal 1986 al 1990	Oltre 2000	Corsa

TABELLA VETTURE AMMISSIBILI ALLE GARE DI REGOLARITA'

TIPOLOGIA VETTURE		Anno di costruzione	AMMISSIBILITA' ALLE GARE						
			Regolarità Classica	Regolarità A media	Regolarità Sport (1)	Regolarità Challenge (1)	Regolarità Turistica	All Stars	Raduni
1°	Di produzione	Al 1957	X	X			X		X
1B	Da corsa con storia sportiva documentata		X	X			X		
1C	Da corsa senza storia sportiva ma con valore di testimonianza storica o sportiva		X	X			X		
2A	Di produzione	Dal 1958 al 1985	X	X		X	X		X
2B	Da corsa con storia sportiva documentata		X	X	X	X	X	X	
2C	Da corsa senza storia sportiva ma con valore di testimonianza storica o sportiva		X	X	X	X	X	X	
2D	Da corsa con modifiche e/o allestimenti di sicurezza previsti dal RDS Autostoriche (anche parziali)			X	X	X	X		X
3°	Produzione	Dal 1986 al 1990	X	X			X		
3B	Da corsa con storia sportiva documentata	Dal 1986 al 1990	X	X	X	X	X	X	
3C	Da corsa senza storia sportiva ma con valore di testimonianza storica o sportiva		X	X	X	X	X	X	
4	Tutte le tipologie senza documenti sportivi	Dalle origini al 1990					X (2)		X (2)

1) È CONSENTITA LA PARTECIPAZIONE ALLE GARE DI REGOLARITÀ SPORT E DI REGOLARITÀ CHALLENGE AUTO STORICHE E ALLE MANIFESTAZIONI ALL STARS, ALLE VETTURE COSTRUITE PRIMA DEL 1958 I CUI MODELLI SPECIFICI ERANO ANCORA IN PRODUZIONE DOPO IL 31-12-1957

2) ESCLUSO AUTO DA CORSA

R.P.G. della gara di regolarità per Auto Storiche del: 31.07 - 01.08.2021

Denominata: 3° RALLY CLASSIC DI SALSOMAGGIORE TERME

L'Organizzatore dichiara di aver inserito nell'apposito modulo ogni richiesta di modifica al presente RPG, senza alterarne il contenuto in qualsiasi parte; dichiara inoltre l'impegno a verificare che tutti coloro che parteciperanno allo svolgimento della gara ma che non figurano sul presente RPG saranno comunque titolari di una valida licenza sportiva rilasciata dalla Federazione.

Lo svolgimento della gara è comunque subordinato al rilascio del nulla-osta da parte del competente Ministero dei Trasporti Direzione Generale per la Sicurezza Stradale come previsto dal comma 3 art. 9 del nuovo codice della strada.

Il presente Regolamento Particolare di gara/Permesso di Organizzazione può essere revocato in qualsiasi momento in caso di violazione da parte dell'Organizzatore dell'art. 56 del Regolamento Sportivo Nazionale ravvisata dalla Federazione.

Firma del Direttore di Gara

Giulio Pardini

Firma del legale rappresentante dell'Ente Organizzatore

Roberto

Firma per la Delegazione Regionale
(per presa visione del presente
Regolamento)

Hoer

Firma del legale rappresentante dell'Ente
Coorganizzatore (ove presente)

VISTO SI APPROVA
IL SEGRETARIO DEGLI ORGANI SPORTIVI ACI
Marco Ferrari

91
SPORT
MAGAZINE PER LE GARE AUTOMOBILISTICHE

approvato in data 2/7/2021 con numero di approvazione AS 93/2021

MODULO DI RICHIESTA DI MODIFICA AL PRESENTE REGOLAMENTO
(Inserire un modulo per ogni richiesta di modifica)

Denominazione 3° RALLY CLASSIC DI SALSOMAGGIORE TERME

Data 31.07-01.08 2021 Validità _____

ORGANIZZATORE: MEDIA RALLY E PROMOTION SSDRL

Lic. n° 388952

Si richiede di modificare l'art. _____ del presente RPG come segue:

I TEMPI VERRANNO PRESI TRAMITE PRESSOSTATO

COMMISSARI SPORTIVI REGIONALI - Gatti Giuseppe lic. 23315 - Pregheffi Giuliana lic. 74677

COMMISSARI TECNICI REGIONALI - Camisa Gabriele lic. 200951 - Cominci Giancarlo lic. 379278

COMMISSARI TECNICI - Marchionni Carlo lic. 74630 Avanzi Pierluigi lic. 74688

I mezzi di assistenza potranno entrare nel parco assistenza dalle ore 07.00 alle ore 10.30 del giorno 31-07-2021

Per i seguenti motivi:

NON E' STATO POSSIBILE AGGIUNGERLI NEL RPG PER QUESTIONE DI SPAZIO

Parere della Commissione:

Parere del Direttore di Gara:

Il Direttore di Gara

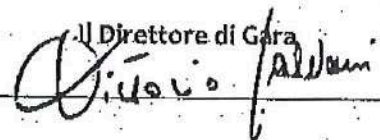

Si approva la modifica richiesta

IL SEGRETARIO DEGLI ORGANI SPORTIVI ACI



Al sensi dell'Art. 11 del Regolamento di
Funzionamento delle Attività Sportive di ACI



PROGRAMMA DI GARA

4° RALLY DI SALSOMAGGIORE TERME – CRZ coeff. 1,5

3° RALLY HISTORIC DI SALSOMAGGIORE TERME - TRZ

3° RALLY CLASSIC DI SALSOMAGGIORE TERME

SABATO 31 LUGLIO 2021

ore 16.00 Partenza del 1° concorrente delle vetture moderne a seguire storiche e regolarità, Villaggio Rally B

ore 16.39 Arrivo in riordino notturno del 1° concorrente, Villaggio Rally B

DOMENICA 01 AGOSTO 2021

ore 06.55 Ripartenza del 1° concorrente

ore 18.15 Arrivo 1° concorrente a Salsomaggiore Terme

Percorso

Le gare si svolgono in una tappa con partenza ed arrivo a Salsomaggiore Terme. Il percorso ha una lunghezza complessiva di km 255 con 7 prove speciali per complessivi km 50,70

Iscrizioni

Le iscrizioni apriranno il giorno 01 luglio e dovranno pervenire entro le ore 24.00 del 21 luglio 2021 tramite l'accesso al portale www.acisport.it nell'area riservata.

Occorre inoltre inviare alla mail iscrizionirallysalsomaggiore@gmail.com il modulo integrativo che potete scaricare dal nostro sito internet www.mediarallypromotion.com

Distribuzione Road Book

Il Road Book sarà consegnato ai concorrenti regolarmente iscritti Sabato 24 Luglio dalle ore 13.00 alle ore 17.00 e Venerdì 30 Luglio dalle ore 12.00 alle ore 16.00 presso Palazzo Congressi a Salsomaggiore Terme

Ricognizioni

Saranno ammesse le ricognizioni del percorso Sabato 24 Luglio dalle ore 13.30 alle ore 17.30 e Venerdì 30 Luglio dalle ore 12.30 alle ore 16.30 nel rispetto dei Regolamenti Nazionali e di Settore

Centro Accrediti e Assistenza

Il Centro Accrediti sarà attivo Venerdì 30 Luglio dalle ore 18.00 alle ore 20.00 e Sabato 31 Luglio dalle ore 07.00 alle ore 10.00 presso il Palazzo Congressi.

L'accesso all'Assistenza sarà consentito solo Sabato 31 Luglio dalle ore 07.00 alle ore 10.30 ai possessori di braccialetto, previo passaggio all'area Triage.

Shakedown

Lo Shakedown di 1,7 km si svolgerà Sabato 31 Luglio dalle ore 09.30 alle ore 12.30 in loc. Scipione Ponte di Salsomaggiore terme

PER INFORMAZIONI

Web: www.mediarallypromotion.com

Mail: inforallysalsomaggiore@gmail.com – iscrizionirallysalsomaggiore@gmail.com



11/08 AGOSTO 2021
4° Rally di Salsomaggiore Terme
 Campionato Rally Nazionale CRZ Coeff. 1,5

11/08 AGOSTO 2021
3° Rally Historic di Salsomaggiore Terme
 Campionato Rally Nazionale Auto Storiche TRZ

11/08 AGOSTO 2021
3° Rally Classic di Salsomaggiore Terme
 Regolarità Sport Nazionale Auto Storiche

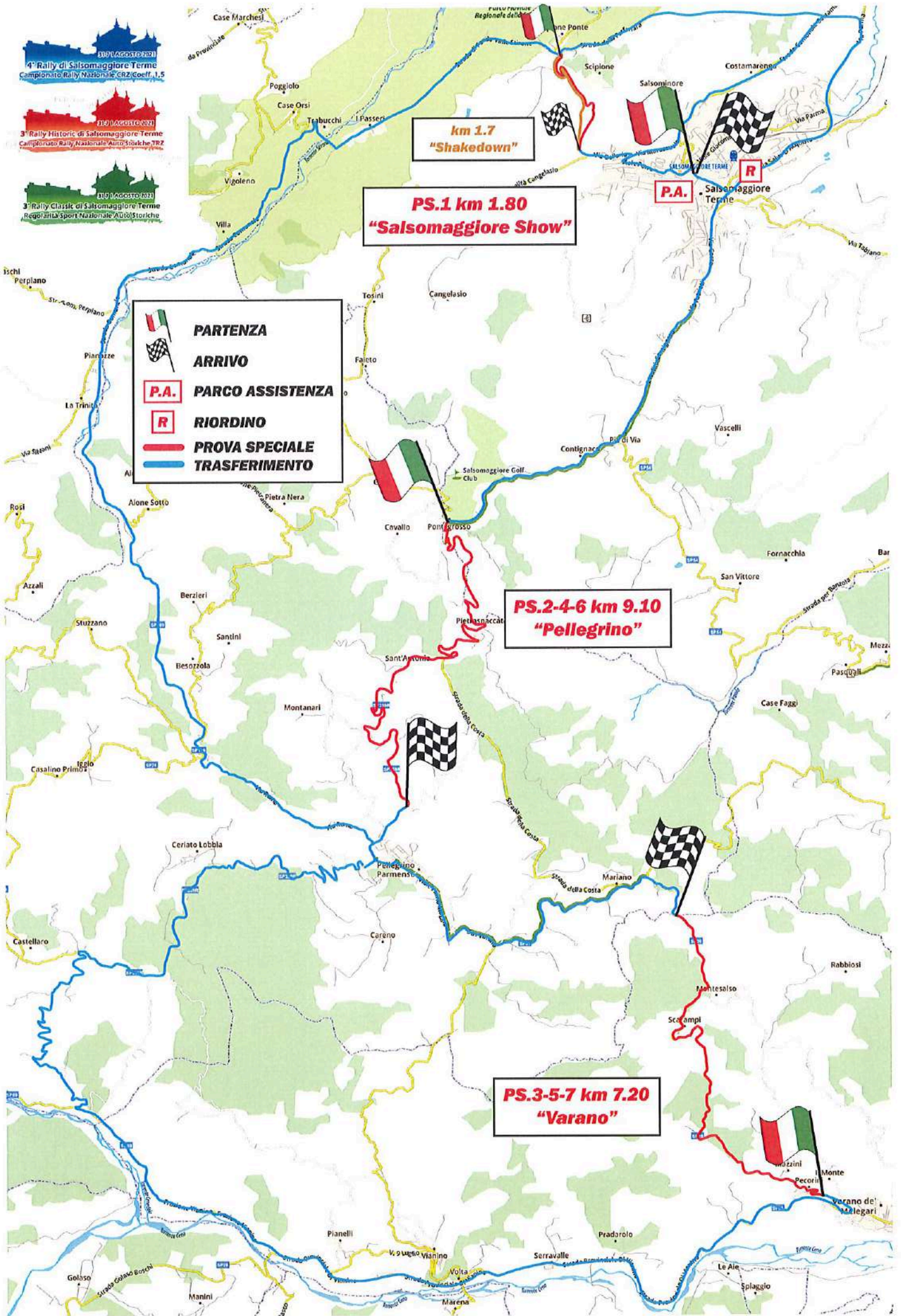

km 1.7
"Shakedown"

PS.1 km 1.80
"Salsomaggiore Show"

PARTENZA

ARRIVO

P.A. PARCO ASSISTENZA

R RIORDINO

PROVA SPECIALE

TRASFERIMENTO

PS.2-4-6 km 9.10
"Pellegrino"

PS.3-5-7 km 7.20
"Varano"

3° Rally Classic di Salsomaggiore Terme

Regolarità Sport / 31 Luglio - 01 Agosto 2021

Salsomaggiore Terme - Sabato 31 Luglio 2021

Sez.	C.O. P.C.	Località'	P.s.	Distanze Km.		Settore	Tempo			Media km/h			Ora 1ª Vettura
				Trasf.	Tot.		1-2	3-4-5	6-7-8-9	1-2	3-4-5	6-7-8-9	
1	0	Salsomaggiore T. - Partenza		9,00	9,00	0:20							16:00*
2	1	Salsomaggiore T. - loc. Scipione	1,80			0:04							16:20
	PC 1	Salsomaggiore Show											16:24
3	1A	Salsomaggiore T. - Riordino IN		2,50	4,30	0:15							16:39
		Riordino 1				14:16							

Salsomaggiore Terme - Domenica 01 Agosto 2021

Sez.	C.O. P.C.	Località'	P.s.	Distanze Km.		Settore	Tempo			Media km/h			Ora 1ª Vettura
				Trasf.	Tot.		1-2	3-4-5	6-7-8-9	1-2	3-4-5	6-7-8-9	
4	1B	Salsomaggiore T. - Riordino OUT				0:05							6:55
5	1C	Salsomaggiore T. - Assistenza IN		0,80	0,80	0:05							7:00
	A	Parco Assistenza				0:45							7:45
6	1D	Salsomaggiore T. - Assistenza OUT											
	ZR	Salsomaggiore T. - Rifornamento KM alla prossima ZR	(16,30)	(64,00)	(80,30)								
7	2	Ponte Grosso	9,10	7,80	7,80	0:26							8:11
	PC 2	Pellegrino A				0:04							8:15
8	3	Varano De' Melegari	7,20	26,30	35,40	0:56							9:11
	PC 3	Varano A				0:04							9:15
9	3A	Salsomaggiore T. - Riordino IN		29,10	36,30	01:00							10:15
		Riordino 2				0:40							
10	3B	Salsomaggiore T. - Riordino OUT				0:05							10:55
11	3C	Salsomaggiore T. - Assistenza IN		0,80	0,80	0:05							11:00
	B	Parco Assistenza				00:45							11:45
12	3D	Salsomaggiore T. - Assistenza OUT											
	ZR	Salsomaggiore T. - Rifornamento KM alla prossima ZR	(16,30)	(64,00)	(80,30)								
13	4	Ponte Grosso	9,10	7,80	7,80	0:26							12:11
	PC 4	Pellegrino B				0:04							12:15
14	5	Varano De' Melegari	7,20	26,30	35,40	0:56							13:11
	PC 5	Varano B				0:04							13:15
15	5A	Salsomaggiore T. - Riordino IN		29,10	36,30	01:00							14:15
		Riordino 3				0:40							
16	5B	Salsomaggiore T. - Riordino OUT				0:05							14:55
17	5C	Salsomaggiore T. - Assistenza IN		0,80	0,80	0:05							15:00
	C	Parco Assistenza				00:45							15:45
18	5D	Salsomaggiore T. - Assistenza OUT											
	ZR	Salsomaggiore T. - Rifornamento KM alla prossima ZR	(16,30)	(64,00)	(80,30)								
19	6	Ponte Grosso	9,10	7,80	7,80	0:26							16:11
	PC 6	Pellegrino C				0:04							16:15
20	7	Varano De' Melegari	7,20	26,30	35,40	0:56							17:11
	PC 7	Varano C				0:04							17:15
	7A	Salsomaggiore T. - Arrivo		29,10	36,30	01:00							18:15
		TOTALE	50,70	204,30	255,00	25:34							

* in coda al Rally Historic



SPORT
Direzione per lo Sport Automobilistico



SPORT
Direzione per lo Sport Automobilistico



Automobile Club d'Italia
SPORT

MODELLO STANDARD DI CONTRATTO 2021

Denominazione gara	3° RALLY HISTORIC DI SALSOMAGGIORE TERME + 3° RALLY HISTORIC SALSOMAGGIORE REG. SPORT		
Data	31 luglio – 01 agosto 2021		
Settore gara (es.: rally)	RALLY REG. SPORT	Tipologia gara (es.: ronde)	RALLY STORICO REGOCARITA SPORT
ID gara	18402 18403	Validità	COPPA RALLY DI ZONA - TRZ NT
N° approvazione (a cura della Segreteria di Commissione)	AS 92/2021 AS 93/2021	Data approvazione (a cura della Segreteria di Commissione)	2/7/2021
Luogo di svolgimento	SALSOMAGGIORE TERME (PR)		
Organizzatore	MEDIA RALLY E PROMOTION SSDRL	Lic. n°	388952

**SINTESI DELLE NORME CHE REGOLANO LA COPERTURA DI RESPONSABILITÀ CIVILE OBBLIGATORIA DEGLI ORGANIZZATORI DI GARE E COMPETIZIONI SPORTIVE AUTOMOBILISTICHE
POLIZZA RCT 500349196 – POLIZZA RCA 525349723 E SEGUENTI**

1 - Oggetto dell'assicurazione

La Società assicura, fino alla concorrenza dei massimali indicati in polizza, la responsabilità civile obbligatoria derivante all'Assicurato nella sua qualità di Organizzatore di gare e competizioni sportive di qualsiasi genere di veicoli a motore, compresi i kart, e le relative prove anche se in circuiti chiusi e pertanto, in conformità a quanto previsto dall'articolo 124 del D. Lgs. 209/2005 e ss.mm.ii., copre la responsabilità dell'Organizzatore e degli altri obbligati per i danni causati alle persone, agli animali e alle cose, esclusi i danni prodotti ai partecipanti stessi ed ai veicoli da essi adoperati.

La garanzia ha effetto – per ciascun veicolo partecipante alla gara o competizione sportiva – nel momento in cui esso viene consegnato, per ordine della direzione di gara, agli addetti alle verifiche preliminari e termina nel momento in cui, sempre per ordine della direzione di gara, esso viene riconsegnato dagli addetti alle verifiche finali.

L'effettuazione delle suddette verifiche, il posizionamento del parco assistenza e del percorso per raggiungerlo, nonché i relativi orari, costituiscono elementi che debbono essere previsti dal regolamento particolare di gara e risultare su di esso, pena la decadenza della garanzia.

La garanzia comprende, altresì, la responsabilità civile delle persone delle quali l'Assicurato sia tenuto a rispondere per legge.

Si precisa che la copertura può essere stipulata anche attraverso più polizze specifiche (RCT e RCA) in relazione alle diverse categorie di soggetti assicurati.

2 - **Soggetti assicurati**

A titolo esemplificativo, sono considerati "soggetti attivi" tutelati dalla copertura assicurativa:

- a) gli organizzatori;
- b) i proprietari dei veicoli;
- c) i costruttori;
- d) i meccanici o tecnici impiegati dal concorrente o dalle scuderie;
- e) gli organi di controllo della Pubblica Amministrazione;
- f) i direttori di gara;
- g) gli ufficiali di gara.

3 - **Estensioni di garanzia**

Le garanzie prestate con il presente contratto sono, inoltre, estese alle seguenti fattispecie:

a) **Secondi conducenti partecipanti a gare e competizioni automobilistiche.**

Limitatamente ai veicoli partecipanti a gare automobilistiche, escluse quelle di sola velocità, sono equiparati ai terzi trasportati i secondi conducenti mentre non guidano il veicolo a condizione che la loro presenza sia prescritta dal regolamento particolare di gara e siano rispettate le norme dallo stesso stabilite.

b) **Responsabilità Civile dell'organizzazione per danni non causati dalla circolazione dei veicoli o dei natanti.**

La Società assicura, sulla base delle Condizioni Generali di Assicurazione, in quanto compatibili, la responsabilità dell'organizzatore per i danni involontariamente cagionati a terzi in conseguenza di un fatto accidentale verificatosi in relazione ai rischi, non compresi nell'assicurazione obbligatoria, derivanti dai fabbricati, dalle attrezzature, dai servizi, dalle installazioni fisse e mobili, tecniche e pubblicitarie e, in genere, da tutto ciò che è legato ed utilizzato per l'organizzazione della gara.

La garanzia è prestata fino alla concorrenza dei massimali indicati nel successivo art.17) e vale durante il giorno od i giorni di effettuazione delle relative prove ufficiali e delle verifiche preliminari e finali, se previste.

Limitatamente ai danni derivanti dai fabbricati, dalle attrezzature, dai servizi, e dalle installazioni fisse e mobili, tecniche e pubblicitarie, sono considerati terzi anche gli addetti all'organizzazione, i dipendenti e gli ausiliari dell'organizzatore, nonché i piloti, gli addetti ai servizi dei veicoli e le case concorrenti sempreché non sussista una loro diretta responsabilità nella produzione del danno.

Per i dipendenti dell'organizzatore soggetti all'assicurazione obbligatoria contro gli infortuni di cui al D.P.R. n.1124/1965, l'assicurazione vale per le sole somme eccedenti l'indennità liquidata dall'INAIL, che l'organizzatore fosse condannato a pagare in conseguenza di reato colposo, perseguibile d'ufficio e giudizialmente accertato, commesso dall'organizzatore medesimo o da suo dipendente del quale debba rispondere ai sensi dell'art. 2049 del Codice Civile, nonché per le somme che l'organizzatore fosse tenuto a pagare in seguito all'azione di regresso esperita nei suoi confronti dall'INAIL ai sensi dell'art. 11 del predetto D.P.R.

Sono esclusi dalla garanzia i danni:

- alle cose che l'Assicurato abbia in consegna o custodia a qualsiasi titolo o destinazione;
- da furto;
- alle cose altrui derivanti da incendio delle cose dell'Assicurato.

4 - **Estensione del novero di "terzi"**

Ai fini della presente polizza, sono considerati terzi anche:

- a) i componenti il comitato organizzatore della gara o competizione sportiva, gli ufficiali di gara, i dipendenti e gli ausiliari addetti ai servizi ed all'organizzazione dell'evento motoristico, sempreché non sussista una loro diretta responsabilità nella produzione del danno.

In tale ambito sono compresi i passeggeri con licenza sportiva dei veicoli di servizio necessari per lo svolgimento della manifestazione anche se non espressamente menzionati dal Regolamento Particolare di gara (semplificativamente safety car, vetture scopa, vetture

apripista, vettura ricognizione del percorso e del delegato all'allestimento del percorso e dell'ispettore/tutor/supervisore alla sicurezza).

- b) I terzi trasportati, intendendo per tali esclusivamente i secondi conduttori, mentre non guidano il veicolo, a condizione che la loro presenza sia prescritta dal regolamento di gara e dalle caratteristiche del veicolo.

Sono esclusi dal novero di "terzi" il conduttore e il proprietario del veicolo, limitatamente ai rischi derivanti dalla circolazione di cui all'art.124 del D. Lgs. 209/2005.

5 - Massimali assicurati

Per i rischi prestati dalla presente polizza, la garanzia per ogni singola gara è operante fino alla concorrenza dei massimali minimi di legge:

- € 25.000.000,00 per sinistro, con il limite di:
- € 25.000.000,00 per danni alla persona, indipendentemente dal numero delle persone coinvolte, e di
- € 25.000.000,00 per danni a cose ed animali, qualsiasi il numero delle vittime e cose danneggiate.

E' obbligo della Compagnia fornire, entro 96 ore dalla richiesta, il preventivo all'organizzatore che volesse richiedere, a sua cura e spese, un innalzamento dei massimali di polizza e/o delle tipologie di rischio assicurato e/o dei soggetti assicurati per la gara dallo stesso organizzata.

6 - Priorità di destinazione dei massimali

Per i rischi non compresi nell'assicurazione obbligatoria, di cui all'art.15) - Estensioni di Garanzia, la garanzia è prestata in base agli stessi massimali di Responsabilità Civile indicati nel precedente art.17) - Massimali assicurati i quali sono destinati anzitutto ai risarcimenti dovuti in dipendenza dell'assicurazione obbligatoria e, per la parte non assorbita dai medesimi, ai risarcimenti dovuti per i rischi previsti dal citato art.15).

7 - Durata della garanzia

La durata della garanzia prestata con il presente contratto coincide con la durata complessiva della singola gara o competizione, pertanto, ai fini della presente copertura, sono equiparate a "gara":

- le relative prove ufficiali;
- le verifiche preliminari e finali, amministrative, tecniche e/o sportive;
- i trasferimenti, se consentiti dal regolamento particolare di gara e per il tempo strettamente necessario alla loro effettuazione;
- qualsiasi altra operazione prevista dallo specifico regolamento di gara;
- test delle vetture non compresi nel programma di gara per le discipline del rally e della velocità in salita.

8 - Estensione territoriale

La garanzia di cui alla presente polizza è valida per le gare o competizioni sportive motoristiche svolte nel territorio della Repubblica Italiana, della Città del Vaticano e della Repubblica di San Marino.

Sono tuttavia compresi in garanzia eventuali percorsi (interi o tratti) oltre i predetti limiti territoriali a condizione che essi siano espressamente previsti dal regolamento particolare di gara.

9 - Esclusioni

La garanzia di cui alla presente polizza non è operante:

- a) se il conduttore non è abilitato a norma delle vigenti disposizioni in materia di partecipazione alle gare o competizioni sportive;
- b) per i danni subiti dai terzi trasportati, quando il trasporto non è effettuato in conformità alle vigenti disposizioni in materia, al regolamento di gara, alle indicazioni della carta di circolazione;

- c) se la gara o competizione sportiva non è autorizzata dalle competenti Autorità;
- d) se il regolamento di gara non è approvato dai competenti Organi Sportivi dell'ACI – Direzione per lo Sport Automobilistico;
- e) in caso di guida in stato di ebbrezza o sotto influenza di sostanze stupefacenti.

Nei predetti casi ed in tutti gli altri in cui la Società non sia in grado di opporre eccezioni in base al comma 2 dell'art.144 del D. Lgs. 209/2005, la stessa si riserva il diritto di rivalsa per le somme che abbia dovuto corrispondere al/ai terzo/i danneggiato/i.

10 - Obblighi in caso di sinistro

In caso di sinistro, la Contraente deve darne avviso scritto alla Società alla quale è assegnata la polizza, in deroga all'art.1913 del Codice Civile, entro trenta giorni da quando il competente Ufficio e/o Servizio ne è venuto a conoscenza.

L'inadempimento di tale obbligo può comportare la perdita totale o parziale del diritto all'indennizzo, ai sensi dell'art.1915 del Codice Civile.

La denuncia di sinistro deve contenere la data, l'ora, il luogo dell'evento, le cause che lo hanno determinato, le conseguenze, il nome dei danneggiati e degli eventuali testimoni e deve essere corredata con copia dell'incartamento di chiusura redatto dal Direttore di gara.

11 - Gestione delle vertenze

La Società assume, fino a quando ne ha interesse, a nome dell'Assicurato, la gestione stragiudiziale e giudiziale delle vertenze nei confronti di terzi in qualunque sede nella quale si discuta della responsabilità o del risarcimento del danno, designando, ove occorra, legali o tecnici. Resta ferma la facoltà dell'Assicurato, a sua cura e spese, di nominare un proprio difensore.

La Società non riconosce le spese sostenute dall'Assicurato per legali o tecnici che non siano da essa designati e non risponde di multe od ammende né delle spese di giustizia penale.

IL CONTRAENTE

Il Presidente dell'ACI

ALLIANZ S.P.A.

L'ASSICURATO

(il legale rappresentante dell'Organizzatore)



__Salsomaggiore Terme__, __12 maggio 2021__
(luogo e data)